1. APRESENTAÇÃO

Na semana de 08/07 a 14/07/2023 houve totais elevados de precipitação nas bacias dos rios Jacuí, Uruguai e Iguaçu, superiores à média histórica de julho na bacia do rio Jacuí e próximos à média nas demais bacias hidrográficas. A incremental à UHE Itaipu e a bacia do rio Paranapanema apresentaram chuva fraca.

Na semana de 15/07 a 21/07/2023 deve ocorrer precipitação nas bacias dos rios Jacuí, Uruguai, Iguaçu, no trecho incremental à UHE Itaipu e em pontos isolados do Paranapanema.

Os valores médios semanais do Custo Marginal de Operação – CMO dos subsistemas do SIN sofreram as seguintes alterações em relação à semana anterior:

- SE/CO: manteve-se em R$ 0,00/MWh
- Sul: manteve-se em R$ 0,00/MWh
- Nordeste: manteve-se em R$ 0,00/MWh
- Norte: manteve-se em R$ 0,00/MWh

Desde o dia 01/01/2020, o despacho por ordem de mérito é indicado diariamente pelos resultados do modelo DESSEM. Assim, o despacho por ordem de mérito semanal, conforme publicado nesse documento, tem caráter apenas informativo. Da mesma forma, desde o dia 01/01/2021, a formação de preço deixou o formato semanal/patamar de carga e passou a ser horário, de acordo também com os resultados do modelo DESSEM.

2. NOTÍCIAS

Nos dias 27 e 28 de julho será realizada a reunião de elaboração do PMO de Agosto de 2023, com transmissão ao vivo através do site do ONS.

3. ANÁLISE DAS CONDIÇÕES HIDROMETEOROLÓGICAS

3.1. PREVISÃO PARA A PRÓXIMA SEMANA

No final da próxima semana, áreas de instabilidades irão ocasionar precipitação nas bacias dos rios Jacuí, Uruguai, Iguaçu, no trecho incremental à UHE Itaipu e em pontos isolados do Paranapanema (Figura 1).

O conteúdo desta publicação foi produzido pelo ONS com base em dados e informações de conhecimento público. É de responsabilidade exclusiva dos agentes e demais interessados a obtenção de outros dados e informações, a realização de análises, estudos e avaliações para fins de tomada de decisões, definição de estratégias de atuação, assunção de compromissos e obrigações e quaisquer outras finalidades, em qualquer tempo e sob qualquer condição. É proibida a reprodução ou utilização total ou parcial do presente sem a identificação da fonte.

Figura 1 - Precipitação acumulada prevista pelo modelo ECMWF 15 a 21/07/2023

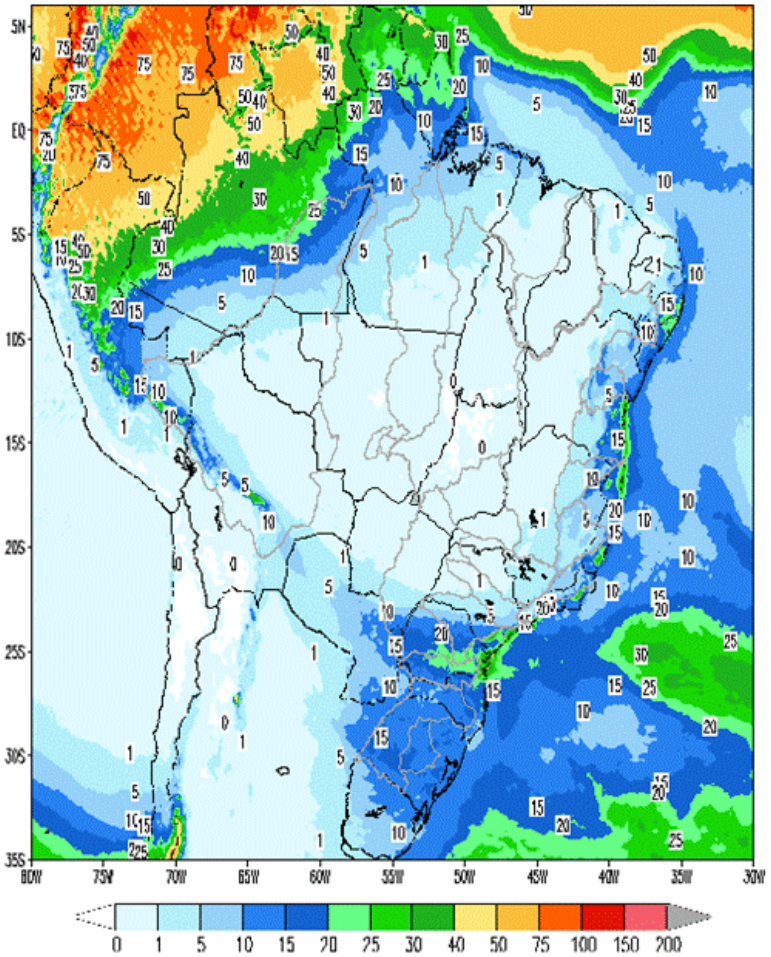

Em comparação com os valores estimados para a semana em curso, prevê-se para a próxima semana operativa ascensão nas afluências do subsistema Sul e recessão nas afluências dos subsistemas Sudeste/Centro-Oeste, Nordeste e Norte. A previsão mensal para julho indica a ocorrência de afluências abaixo da média histórica para os subsistemas Sudeste/Centro-Oeste, Nordeste e Norte e acima da média histórica para o subsistema Sul.

Tabela 1 – Previsão de ENAs da Revisão 2 de Julho/2023

Revisão 2 do PMO de Julho/2023 - ENAs previstas				
Subsistema	15/07 a 21/07/2023		Mês de julho	
	MWmed	%MLT	MWmed	%MLT
SE/CO	21.489	84	21.986	86
S	30.209	276	19.409	177
NE	1.844	49	1.894	50
N	3.708	70	3.998	76

O conteúdo desta publicação foi produzido pelo ONS com base em dados e informações de conhecimento público. É de responsabilidade exclusiva dos agentes e demais interessados a obtenção de outros dados e informações, a realização de análises, estudos e avaliações para fins de tomada de decisões, definição de estratégias de atuação, assunção de compromissos e obrigações e quaisquer outras finalidades, em qualquer tempo e sob qualquer condição. É proibida a reprodução ou utilização total ou parcial do presente sem a identificação da fonte.

4. PREVISÃO DE CARGA

No mês de junho de 2023, houve melhora de diversos indicadores de confiança publicados pela Fundação Getúlio Vargas - FGV. De acordo com a instituição, os avanços de 1,2 ponto e 1,1 ponto observados no mês do Indicador de Confiança do Empresário Industrial - ICEI e do Indicador de Confiança da Indústria - ICI, respectivamente, foram influenciados não apenas pela ligeira melhora da situação atual, mas também pelas perspectivas menos negativas em relação aos próximos meses. No mesmo sentido, foi observada recuperação da confiança do consumidor, disseminada entre todas as faixas de renda, fato que colaborou para impulsionar a confiança do comércio que começa a dar sinais mais claros de melhora após oscilações em grande parte do primeiro semestre de 2023.

Durante a semana em curso, as capitais dos subsistemas Sudeste/Centro-Oeste e Sul apresentaram temperaturas médias semelhantes às observadas na semana anterior. Destaca-se que o comportamento da carga do subsistema Sul foi influenciado pela ocorrência de precipitação acima das expectativas em Curitiba ao longo de toda a semana e a passagem de um ciclone extratropical que ocasionou impactos no fornecimento de energia para parte da população da região nos últimos dias. Para a próxima semana operativa as previsões meteorológicas sinalizam precipitação em alguns dias do período em análise e estabilidade nas temperaturas médias nas capitais destes subsistemas, exceto em Porto Alegre e Florianópolis onde são esperadas temperaturas levemente mais amenas em relação à semana atual.

As capitais dos subsistemas Norte e Nordeste deverão apresentar condições de estabilidade em relação à semana atual. Assim como nas últimas semanas, é esperada a ocorrência de precipitação nas capitais desses subsistemas, exceto em Fortaleza, onde não há expectativa de ocorrência de chuva no período.

Para o mês de julho/2023, os valores de carga previstos indicam variações negativas de 1,0% no subsistema Sudeste/Centro-Oeste e de 1,3% para o subsistema Sul e taxas de crescimento de 4,1% para o subsistema Nordeste e 11,5% para o subsistema Norte. Vale destacar que a retomada gradativa de um CL da rede básica do setor de alumínio vem impactando as taxas de crescimento apresentadas no subsistema Norte desde o segundo semestre do ano de 2022.

Tabela 2 – Evolução da carga do PMO de Julho/2023

Subsistema	CARGA SEMANAL (MWmed)					CARGA MENSAL (MWmed)	
	1ª Sem	2ª Sem	3ª Sem	4ª Sem	5ª Sem	jul/23	Var. (%) jul/23 -> jul/22
SE/CO	37.742	39.521	39.536	39.589	39.495	39.136	-1,0%
Sul	11.881	11.659	11.767	12.169	12.238	11.905	-1,3%
Nordeste	11.457	11.584	11.667	11.705	11.787	11.621	4,1%
Norte	7.169	7.161	7.194	7.228	7.237	7.192	11,5%
SIN	68.249	69.925	70.164	70.691	70.757	69.854	0,9%

O conteúdo desta publicação foi produzido pelo ONS com base em dados e informações de conhecimento público. É de responsabilidade exclusiva dos agentes e demais interessados a obtenção de outros dados e informações, a realização de análises, estudos e avaliações para fins de tomada de decisões, definição de estratégias de atuação, assunção de compromissos e obrigações e quaisquer outras finalidades, em qualquer tempo e sob qualquer condição. É proibida a reprodução ou utilização total ou parcial do presente sem a identificação da fonte.

5. PRINCIPAIS RESULTADOS

5.1. CUSTO MARGINAL DE OPERAÇÃO (CMO)

A tabela a seguir apresenta o CMO, por subsistema e patamar de carga para próxima semana operativa.

Tabela 3 – CMO por patamar de carga

Patamares de Carga	CMO (R$/MWh)			
	SE/CO	S	NE	N
Pesada	0,00	0,00	0,00	0,00
Média	0,00	0,00	0,00	0,00
Leve	0,00	0,00	0,00	0,00
Média Semanal	0,00	0,00	0,00	0,00

O CMO médio semanal permanece nulo em todos os subsistemas ao longo das semanas deste PMO.

5.2. POLÍTICA DE OPERAÇÃO ENERGÉTICA

Para esta semana operativa, está prevista a seguinte política de intercâmbio de energia entre regiões:

Região SE/CO:

- Geração hidráulica visando preservar os armazenamentos da cabeceira do Paranaíba.

- Exploração dos recursos das bacias do Grande e Paranapanema e a foz do rio Paranaíba, conforme possibilidade de alocação na carga e acompanhamento hidráulico.

- Exploração da disponibilidade das usinas do rio Madeira, respeitando os limites de transmissão e possibilidade de alocação na carga.

- Geração das usinas do Rio Tocantins para atendimento as restrições hidráulicas e ambientais (período de praias).

Região Sul:

- Geração hidráulica nas bacias do Iguaçu e Uruguai dimensionada para fechamento da carga.

- Geração hidráulica para controle de nível e coordenação da cascata nas usinas do Rio Jacuí.

Região NE:

- Utilização do recurso da bacia do São Francisco minimizado.

Região Norte:

- Diminuição gradual das disponibilidades energéticas e geração dimensionada para atendimento da carga pesada.

O conteúdo desta publicação foi produzido pelo ONS com base em dados e informações de conhecimento público. É de responsabilidade exclusiva dos agentes e demais interessados a obtenção de outros dados e informações, a realização de análises, estudos e avaliações para fins de tomada de decisões, definição de estratégias de atuação, assunção de compromissos e obrigações e quaisquer outras finalidades, em qualquer tempo e sob qualquer condição. É proibida a reprodução ou utilização total ou parcial do presente sem a identificação da fonte.

6. GERAÇÃO TÉRMICA

A Figura 2 apresenta, para cada subsistema, o despacho térmico por modalidade indicado pelo Decomp para a próxima semana operativa.

Figura 2 – Geração térmica para a próxima semana operativa

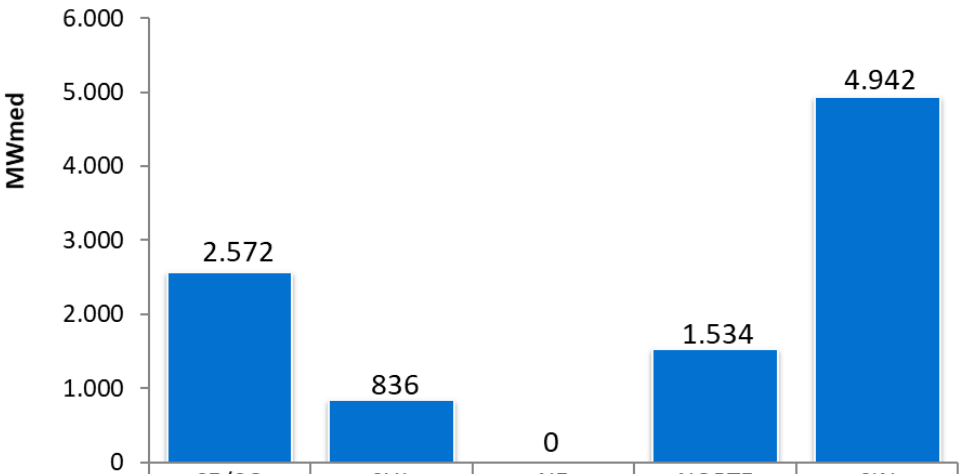

	SE/CO	SUL	NE	NORTE	SIN
RESTRIÇÃO ELÉTRICA	0	0	0	0	0
INFLEXIBILIDADE	2572	836	0	1534	4942
ORDEM DE MÉRITO	0	0	0	0	0

Na tabela abaixo segue a Indicação de despacho antecipado por ordem de mérito de custo para a semana de 16/09/2023 a 22/09/2023.

Tabela 4 – UTEs com contrato de combustível GNL

UTE			Benefício (R$/MWh)		
Nome	Cod	CVU (R$/MWh)	Carga Pesada	Carga Média	Carga Leve
SANTA CRUZ	86	163,77	0,00 (2)	0,00 (2)	0,00 (2)
LUIZORMELO	15	243,99	0,00 (2)	0,00 (2)	0,00 (2)
PSERGIPE I	224	309,42	0,00 (2)	0,00 (2)	0,00 (2)

(1) Comandado o despacho antecipado por ordem de mérito de custo nesse patamar

(2) NÃO foi comandado o despacho antecipado por ordem de mérito de custo nesse patamar

Assim sendo, não há previsão de despacho antecipado por ordem de mérito de custo para as UTE Santa Cruz, Luiz O. R. Melo e Porto Sergipe I, para a semana de 16/09/2023 a 22/09/2023.

O conteúdo desta publicação foi produzido pelo ONS com base em dados e informações de conhecimento público. É de responsabilidade exclusiva dos agentes e demais interessados a obtenção de outros dados e informações, a realização de análises, estudos e avaliações para fins de tomada de decisões, definição de estratégias de atuação, assunção de compromissos e obrigações e quaisquer outras finalidades, em qualquer tempo e sob qualquer condição. É proibida a reprodução ou utilização total ou parcial do presente sem a identificação da fonte.

7. IMPORTAÇÃO DE ENERGIA

7.1. República Oriental do Uruguai

Para a próxima semana operativa, foi declarada a seguinte oferta de importação de energia da República Oriental do Uruguai para o Sistema Interligado Nacional - SIN através da conversora de Melo (500 MW).

- **BTG Pactual**

Conforme declaração do agente, esta importação poderá ser realizada exclusivamente pela conversora Melo.

Tabela 5 – Energia ofertada para importação

	Oferta de Energia para a Semana de 15/07 a 21/07 (MWmed)					
	Bloco 1	Bloco 2	Bloco 3	Bloco 4	Bloco 5	Total
Carga Pesada	100	100	100	100	100	500
Carga Média	100	100	100	100	100	500
Carga Leve	100	100	100	100	100	500
CVU (R$/MWh)	490,84	754,38	1.170,18	1.533,28	1.691,40	

7.2. República da Argentina

Para a próxima semana operativa, não foi declarada oferta de importação de energia da República da Argentina para o Sistema Interligado Nacional - SIN através das conversoras de Garabi I (1.100 MW) e Garabi II (1.100 MW).

Nota: Detalhes sobre a importação de energia vide Portaria Normativa Nº 60/GM/MME, de 29 de dezembro de 2022 disponível em: https://www.in.gov.br/en/web/dou/-/portaria-normativa-n-60/gm/mme-de-29-de-dezembro-de-2022-454963353

O conteúdo desta publicação foi produzido pelo ONS com base em dados e informações de conhecimento público. É de responsabilidade exclusiva dos agentes e demais interessados a obtenção de outros dados e informações, a realização de análises, estudos e avaliações para fins de tomada de decisões, definição de estratégias de atuação, assunção de compromissos e obrigações e quaisquer outras finalidades, em qualquer tempo e sob qualquer condição. É proibida a reprodução ou utilização total ou parcial do presente sem a identificação da fonte.

8. ARMAZENAMENTOS OPERATIVOS

Para uma melhor avaliação de diversos cenários hidrometeorológicos, notadamente, aqueles de curto prazo e suas influências nas previsões de vazões nos subsistemas, os resultados desta revisão do PMO contemplam cenários de afluências visando melhor representar a ocorrência de precipitação e, consequentemente, seus efeitos sobre as afluências e armazenamentos.

Além dos resultados associados ao valor esperado das previsões de afluências, as simulações operativas também foram realizadas com os limites superior e inferior das previsões de afluências. Apresentamos a seguir as correspondentes energias naturais afluentes e os resultados obtidos com a aplicação dos diferentes cenários de afluência.

Tabela 6 – Previsão de ENA dos cenários de sensibilidade

Subsistema	ENERGIAS NATURAIS AFLUENTES					
	Previsão Mensal					
	LI		VE		LS	
	(MWmed)	%MLT	(MWmed)	%MLT	(MWmed)	%MLT
SE/CO	20.531	**80**	21.986	**86**	23.437	**91**
Sul	14.149	**129**	19.409	**177**	24.665	**226**
Nordeste	1.838	**49**	1.894	**50**	1.950	**52**
Norte	3.829	**73**	3.998	**76**	4.167	**79**

Tabela 7 – Previsão de %EARmáx para o final do mês

Subsistema	% EARmáx 14/07	% EARmáx - 31/07		
	NÍVEL INICIAL	NÍVEL PMO		
	VE	LI	VE	LS
SE/CO	85,4	83,0	84,3	85,3
Sul	89,8	92,8	95,0	79,9
Nordeste	81,9	78,6	78,8	78,9
Norte	94,1	91,3	94,5	94,8

O conteúdo desta publicação foi produzido pelo ONS com base em dados e informações de conhecimento público. É de responsabilidade exclusiva dos agentes e demais interessados a obtenção de outros dados e informações, a realização de análises, estudos e avaliações para fins de tomada de decisões, definição de estratégias de atuação, assunção de compromissos e obrigações e quaisquer outras finalidades, em qualquer tempo e sob qualquer condição. É proibida a reprodução ou utilização total ou parcial do presente sem a identificação da fonte.

9. RESERVATÓRIOS EQUIVALENTES DE ENERGIA

A seguir são apresentadas as previsões de Energia Natural Afluente para a próxima semana operativa e para o mês de julho, bem como as previsões de Energia Armazenada nos Reservatórios Equivalentes de Energia – REE, desta revisão do PMO.

Tabela 8 – Previsão de ENA por REE

Valor Esperado das Energias Naturais Afluentes				
REE	Previsão Semanal		Previsão Mensal	
	15/07/2023 a 21/07/2023		jul-23	
	(MWmed)	%MLT	(MWmed)	%MLT
Sudeste	2.124	72	2.206	75
Madeira	2.733	71	2.904	75
Teles Pires	842	84	868	86
Itaipu	3.413	110	3.322	107
Paraná	10.457	84	10.879	87
Paranapanema	1.774	79	1.654	73
Sul	18.677	309	12.154	201
Iguaçu	11.532	236	7.255	149
Nordeste	1.844	49	1.894	50
Norte	1.664	64	1.758	68
Belo Monte	1.295	80	1.482	91
Manaus	821	79	886	86

Tabela 9 – Previsão de %EARmáx por REE

% Energia Armazenável Máxima		
REE	Previsão Semanal	Previsão Mensal
	21-jul	31-jul
	(%EARmáx)	(%EARmáx)
Sudeste	80,9	79,8
Madeira	77,2	74,8
Teles Pires	69,2	71,0
Itaipu	100,0	100,0
Paraná	86,7	85,6
Paranapanema	90,3	88,5
Sul	89,9	90,3
Iguaçu	95,3	99,6
Nordeste	80,9	78,8
Norte	94,3	94,3
Belo Monte	100,0	100,0
Manaus	96,0	97,4

O conteúdo desta publicação foi produzido pelo ONS com base em dados e informações de conhecimento público. É de responsabilidade exclusiva dos agentes e demais interessados a obtenção de outros dados e informações, a realização de análises, estudos e avaliações para fins de tomada de decisões, definição de estratégias de atuação, assunção de compromissos e obrigações e quaisquer outras finalidades, em qualquer tempo e sob qualquer condição. É proibida a reprodução ou utilização total ou parcial do presente sem a identificação da fonte.

10. DESPACHO TÉRMICO POR MODALIDADE, PATAMAR DE CARGA E USINA

Nas tabelas abaixo, a diferenciação entre geração por inflexibilidade e por ordem de mérito tem caráter informativo, com o objetivo de detalhar a informação de inflexibilidade enviada pelos respectivos agentes para esta revisão do PMO. Ressalta-se que nas etapas de Programação Diária e Tempo Real, o montante despachado nas usinas termelétricas indicadas por ordem de mérito é plenamente intitulado como ordem de mérito.

REGIÃO SUDESTE/CENTRO-OESTE																	
Térmicas Potência (MW)	Combustível	CVU (R$/MWh)	Inflexibilidade			Ordem de Mérito			Total Mérito e INFL.			Razão Elétrica			Total UTE		
			P	M	L	P	M	L	P	M	L	P	M	L	P	M	L
ATLAN_CSA (255)	Resíduos	0,00	133,9	133,9	133,9				133,9	133,9	133,9				133,9	133,9	133,9
CUIABA CC (529)	Gás	---															
DAIA (44)	Diesel	---															
PREDILECTA (5)	Biomassa	---															
W.ARJONA (177)*	Gás	---															
W.ARJONA O (177)*	Diesel	---															
ANGRA 2 (1350)	Nuclear	20,12	1350,0	1350,0	1350,0				1350,0	1350,0	1350,0				1350,0	1350,0	1350,0
ANGRA 1 (640)	Nuclear	31,17	640,0	640,0	640,0				640,0	640,0	640,0				640,0	640,0	640,0
NORTEFLU 1 (400)	Gás	106,53															
NORTEFLU 2 (100)	Gás	123,54															
O.PINTADA (50)	Biomassa	132,53															
UTE STAVI (41)	Biomassa	143,16	40,0	40,0	40,0				40,0	40,0	40,0				40,0	40,0	40,0
BAIXADA FL (530)	Gás	160,77															
SANTA CRUZ (500)	GNL	163,77															
ATLANTICO (235)	Resíduos	237,36	218,7	218,7	218,7				218,7	218,7	218,7				218,7	218,7	218,7
NORTEFLU 3 (200)	Gás	237,78															
LUIZORMELO (204)	GNL	243,99															
UTE GNA I (1338)	Gás	308,34															
ST.CRUZ 34 (436)	Óleo	310,41															
T.LAGOAS (350)	Gás	320,52															
IBIRITE (235)	Gás	346,37															
TERMORIO (989)	Gás	388,11															
CUBATAO (216)	Gás	411,28															
PIRAT.12 O (200)	Gás	470,34															
SEROPEDICA (360)	Gás	514,45															
NORTEFLU 4 (127)	Gás	635,84															
NPIRATINGA (572)	Gás	654,42															
KARKEY 013 (259)	Gás	691,75	31,0	31,0	31,0				31,0	31,0	31,0				31,0	31,0	31,0
KARKEY 019 (116)	Gás	691,75															
J.FORA (87)	Gás	755,68															
PORSUD I (116)	Gás	808,21															
PORSUD II (78)	Gás	808,29															
VIANA (175)	Óleo	907,80															
T.MACAE (929)	Gás	907,84															
TNORTE 2 (349)	Óleo	910,86															
PAULINIA (16)	Gás	981,22	15,7	15,7	15,7				15,7	15,7	15,7				15,7	15,7	15,7
LORM_PCS (36)	Gás	996,86	34,6	34,6	34,6				34,6	34,6	34,6				34,6	34,6	34,6
POVOACAO I (75)	Gás	996,86	72,0	72,0	72,0				72,0	72,0	72,0				72,0	72,0	72,0
VIANA I (37)	Gás	996,86	36,0	36,0	36,0				36,0	36,0	36,0				36,0	36,0	36,0
PALMEIR_GO (176)	Diesel	2251,94															
GOIANIA 2 (140)	Diesel	2701,31															
XAVANTES (54)	Diesel	3680,02															
TOTAL SE/CO (12727)			2571,9	2571,9	2571,9	0,0	0,0	0,0	2571,9	2571,9	2571,9	0,0	0,0	0,0	2571,9	2571,9	2571,9

*Conforme Resolução Autorizativa ANEEL nº 10.422/2021, a UTE William Arjona pode operar com óleo diesel, como combustível alternativo

O conteúdo desta publicação foi produzido pelo ONS com base em dados e informações de conhecimento público. É de responsabilidade exclusiva dos agentes e demais interessados a obtenção de outros dados e informações, a realização de análises, estudos e avaliações para fins de tomada de decisões, definição de estratégias de atuação, assunção de compromissos e obrigações e quaisquer outras finalidades, em qualquer tempo e sob qualquer condição. É proibida a reprodução ou utilização total ou parcial do presente sem a identificação da fonte.

REGIÃO SUL

Térmicas Potência (MW)	Combustível	CVU (R$/MWh)	Inflexibilidade			Ordem de Mérito			Total Mérito e INFL.			Razão Elétrica			Total UTE		
			P	M	L	P	M	L	P	M	L	P	M	L	P	M	L
ARAUCARIA (484)	Gás	---															
URUGUAIANA (640)	Gás	---															
PAMPA SUL (345)	Carvão	82,18	300,0	300,0	300,0				300,0	300,0	300,0				300,0	300,0	300,0
SAO SEPE (8)	Biomassa	103,40															
CANDIOTA_3 (350)	Carvão	106,57	330,0	330,0	330,0				330,0	330,0	330,0				330,0	330,0	330,0
J.LACER. C(363)	Carvão	311,53	94,3	94,3	94,3				94,3	94,3	94,3				94,3	94,3	94,3
FIGUEIRA(20)	Carvão	330,64															
J.LACER. B(262)	Carvão	362,67	62,9	62,9	62,9				62,9	62,9	62,9				62,9	62,9	62,9
J.LAC. A2 (132)	Carvão	372,62	31,4	31,4	31,4				31,4	31,4	31,4				31,4	31,4	31,4
MADEIRA (4)	Biomassa	379,55	2,0	2,0	2,0				2,0	2,0	2,0				2,0	2,0	2,0
J.LAC. A1 (100)	Carvão	434,59	11,4	11,4	11,4				11,4	11,4	11,4				11,4	11,4	11,4
B.BONITA I (10)	Gás	708,84	3,7	3,7	3,7				3,7	3,7	3,7				3,7	3,7	3,7
CANOAS (249)	Diesel	980,84															
TOTAL SUL (2967)			835,7	835,7	835,7	0,0	0,0	0,0	835,7	835,7	835,7	0,0	0,0	0,0	835,7	835,7	835,7

REGIÃO NORDESTE

Térmicas Potência (MW)	Combustível	CVU (R$/MWh)	Inflexibilidade			Ordem de Mérito			Total Mérito e INFL.			Razão Elétrica			Total UTE		
			P	M	L	P	M	L	P	M	L	P	M	L	P	M	L
ERB CANDEI (17)	Biomassa	103,47															
PROSP_I (28)	Gás	195,14															
PROSP_III (56)	Gás	198,84															
TERMOPE (533)	Gás	236,90															
PROSP_II (37)	Gás	262,90															
FORTALEZA (327)	Gás	285,83															
PSERGIPE I (1593)	GNL	309,42															
P.PECEM1 (720)	Carvão	336,56															
P.PECEM2 (365)	Carvão	342,26															
T.BAHIA (186)	Gás	374,87															
VALE ACU (368)	Gás	450,86															
SYKUE I (30)	Biomassa	510,12															
TERMOCEARA (223)	Gás	566,32															
PERNAMBU_3 (201)	Óleo	777,73															
MARACANAU (168)	Óleo	879,95															
TERMOCABO (50)	Óleo	896,80															
TERMONE (171)	Óleo	902,23															
TERMOPB (171)	Óleo	902,23															
CAMPINA_GR (169)	Óleo	907,82															
SUAPE II (381)	Óleo	920,81															
GLOBAL I (149)	Óleo	1029,34															
GLOBAL II (149)	Óleo	1029,34															
CURUMIM (31)	Óleo	1260,95															
APOENA (147)	Óleo	1851,72															
GUARANI (150)	Óleo	1851,72															
PETROLINA (136)	Óleo	2031,59															
POTIGUAR_3 (66)	Diesel	3022,21															
POTIGUAR (53)	Diesel	3022,25															
PAU FERRO (94)	Diesel	3374,13															
TERMOMANAU (143)	Diesel	3374,13															
TOTAL NE (6912)			0,0	0,0	0,0	0,0	0,0	0,0	0,0	0,0	0,0	0,0	0,0	0,0	0,0	0,0	0,0

REGIÃO NORTE

Térmicas Potência (MW)	Combustível	CVU (R$/MWh)	Inflexibilidade			Ordem de Mérito			Total Mérito e INFL.			Razão Elétrica			Total UTE		
			P	M	L	P	M	L	P	M	L	P	M	L	P	M	L
C. ROCHA (85)	Gás	0,00	65,0	65,0	65,0				65,0	65,0	65,0				65,0	65,0	65,0
JARAQUI (75)	Gás	0,00	63,0	63,0	63,0				63,0	63,0	63,0				63,0	63,0	63,0
MANAUARA (67)	Gás	0,00	68,0	68,0	68,0				68,0	68,0	68,0				68,0	68,0	68,0
PONTA NEGR (73)	Gás	0,00	64,0	64,0	64,0				64,0	64,0	64,0				64,0	64,0	64,0
TAMBAQUI (93)	Gás	0,00	63,0	63,0	63,0				63,0	63,0	63,0				63,0	63,0	63,0
APARECIDA (166)	Gás	86,29	75,0	75,0	75,0				75,0	75,0	75,0				75,0	75,0	75,0
UTE MAUA 3(591)	Gás	86,29	264,0	264,0	264,0				264,0	264,0	264,0				264,0	264,0	264,0
MARANHAO3 (519)	Gás	101,00	490,0	490,0	490,0				490,0	490,0	490,0				490,0	490,0	490,0
PARNAIB_IV (56)	Gás	151,69	20,0	17,0	10,0				20,0	17,0	10,0				20,0	17,0	10,0
MARANHAO V(338)	Gás	152,72	105,0	105,0	105,0				105,0	105,0	105,0				105,0	105,0	105,0
MARANHAOIV (338)	Gás	152,72	105,0	105,0	105,0				105,0	105,0	105,0				105,0	105,0	105,0
PARNAIBA_V (386)	Vapor	188,75	126,0	126,0	126,0				126,0	126,0	126,0				126,0	126,0	126,0
N.VENECIA2 (270)	Gás	273,69	45,0	36,0	22,0				45,0	36,0	22,0				45,0	36,0	22,0
P. ITAQUI (360)	Carvão	334,86															
GERAMAR1 (166)	Óleo	907,78															
GERAMAR2 (166)	Óleo	907,78															
TOTAL NORTE (3749)			1553,0	1541,0	1520,0	0,0	0,0	0,0	1553,0	1541,0	1520,0	0,0	0,0	0,0	1553,0	1541,0	1520,0

O conteúdo desta publicação foi produzido pelo ONS com base em dados e informações de conhecimento público. É de responsabilidade exclusiva dos agentes e demais interessados a obtenção de outros dados e informações, a realização de análises, estudos e avaliações para fins de tomada de decisões, definição de estratégias de atuação, assunção de compromissos e obrigações e quaisquer outras finalidades, em qualquer tempo e sob qualquer condição. É proibida a reprodução ou utilização total ou parcial do presente sem a identificação da fonte.